



SCHAAKVERENIGING ALMERE

DEEL1: STATUTEN

DEEL2: HUISHOUEDELIJK REGLEMENT

DEEL3: COMPETITIIEGLEMENT

Versie: 1 september 2017

Deel 1 STATUTEN

NAAM EN ZETEL

- 1.1 De vereniging draagt de naam: Schaakvereniging Almere.
- 1.2 Zij heeft haar zetel te Almere.

DUUR

- 2 De vereniging is opgericht op zeventwintig augustus negentienhonderd negenenzeventig en is aangegaan voor onbepaalde tijd.

DOEL

- 3.1 De vereniging stelt zich ten doel om vanuit Almere de schaaksport in het algemeen, en de belangen van de leden in het bijzonder, te behartigen en te bevorderen.
- 3.2 De vereniging tracht dit doel te bereiken door voor alle leden de beoefening van de schaaksport mogelijk te maken door ondermeer:
 - a. te bevorderen, dat voor de realisering van het gestelde doel kan worden beschikt over adequate speelruimte;
 - b. aansluiting te realiseren bij de regionale bond en/of de overkoepelende bond;
 - c. het houden van een wekelijkse verenigingsavond, waarop competities tussen de betreffende leden onderling worden georganiseerd, mede ter verkrijging van een overzicht van de speelsterkte der deelnemende leden;
 - d. het deelnemen aan wedstrijden en competities georganiseerd door de regionale bond en/of overkoepelende bond;
 - e. het uitschrijven van, medewerken aan, of regelen en bevorderen van wedstrijden;
 - f. het uitgeven van een denksportorgaan en het maken van propaganda voor de schaaksport in zijn algemeenheid;
 - g. andere wettige middelen, welke aan het doel bevorderlijk kunnen zijn.

LEDEN



- 4.1 Leden van de vereniging kunnen uitsluitend natuurlijke personen zijn, die de leeftijd van zestien jaren hebben bereikt. Het bestuur houdt een register waarin de namen en adressen van alle leden zijn opgenomen.
De leden worden onderscheiden in:
- a. werkende leden;
 - b. werkende gezinsleden;
 - c. ereleden.
- 4.2 Werkende leden zijn zij, die jaarlijks een door de algemene vergadering vastgestelde contributie betalen en gerechtigd zijn aan oefeningen en wedstrijden deel te nemen.
- 4.3 Werkende gezinsleden zijn zij, die een of meerdere eerstegraads familieleden binnen de vereniging hebben en die jaarlijks een door de algemene vergadering vastgestelde contributie betalen en gerechtigd zijn om aan oefeningen en wedstrijden deel te nemen.
- 4.4 Ereleden zijn zij, die zich jegens de vereniging bijzonder verdienstelijk hebben gemaakt en op voordracht van het bestuur door de algemene vergadering met tenminste twee/derde van de uitgebrachte geldige stemmen als zodanig zijn benoemd. Zij zijn vrijgesteld van de op de andere leden rustende geldelijke verplichtingen.

JEUGDLEDEN

- 5 Jeugdleden zijn zij die de leeftijd van zestien jaren nog niet hebben bereikt en een door de algemene vergadering vastgestelde contributie betalen. Een jeugdlid heeft tegenover de vereniging dezelfde rechten en verplichtingen als een lid, met dien verstande, dat hij niet tot bestuurslid kan worden benoemd en dat zijn stemrecht uitsluitend kan worden uitgeoefend door zijn wettelijke vertegenwoordiger. Een jeugdlid wordt lid, bij het bereiken van de zestienjarige leeftijd.

DONATEURS

- 6 Donateurs zijn natuurlijke of rechtspersonen, die als zodanig door het bestuur zijn aanvaard en die de vereniging steunen met een jaarlijkse bijdrage, waarvan de hoogte door de vereniging wordt vastgesteld. Zij hebben geen andere rechten en verplichtingen dan die welke hun bij of krachtens de statuten zijn toegekend en opgelegd. De rechten en verplichtingen van donateurs kunnen te allen tijde wederzijds door opzegging worden beëindigd, behoudens dat de jaarlijkse bijdrage voor het lopende verenigingsjaar voor het geheel verschuldigd blijft. Opzegging namens de vereniging geschiedt door het bestuur.

TOELATING

- 7 Toelating tot de vereniging geschiedt door aanmelding bij het bestuur. Door het verkrijgen van het lidmaatschap van de vereniging wordt men, voor zover dit wordt vereist, tevens lid van de landelijke en/of regionale schaaksportorganisaties. De leden zijn verplicht zich te onderwerpen aan de statuten en reglementen van de landelijke en/of regionale schaaksportorganisaties. Het bestuur is bevoegd aan de landelijke en/of regionale schaaksportorganisaties alle gevraagde inlichtingen omtrent de leden met betrekking tot hun schaaksportbeoefening te verstrekken.

LIDMAATSCHAP

- 8.1 Het lidmaatschap eindigt:



- a. door overlijden van het lid;
 - b. door schriftelijke opzegging door het lid aan het bestuur;
 - c. door opzegging namens de vereniging. Deze kan geschieden wanneer een lid heeft opgehouden aan de vereisten voor het lidmaatschap bij de statuten gesteld te voldoen, wanneer hij zijn verplichtingen jegens de vereniging niet nakomt, alsook wanneer redelijkerwijs van de vereniging niet gevergd kan worden het lidmaatschap te laten voortduren;
 - d. door ontzetting. Deze kan alleen worden uitgesproken wanneer een lid in strijd met de statuten, reglementen of besluiten der vereniging handelt, of de vereniging op onredelijke wijze benadeelt.
- 8.2 Opzegging namens de vereniging geschiedt door het bestuur.
- 8.3 Opzegging van het lidmaatschap door het lid of door de vereniging kan slechts geschieden tegen het einde van het verenigingsjaar en met inachtneming van een opzegtermijn van vier weken. Echter kan het lidmaatschap onmiddellijk worden beëindigd indien van de vereniging of van het lid redelijkerwijs niet gevergd kan worden het lidmaatschap te laten voortduren.
- 8.4 Een opzegging in strijd met het bepaalde in het vorige lid doet het lidmaatschap eindigen op het vroegst toegelaten tijdstip volgende op de datum waartegen was opgezegd.
- 8.5 Onmiddellijke beëindiging van het lidmaatschap door opzegging is voor een lid voorts mogelijk:
- a. binnen een maand nadat een besluit waarbij de rechten van de leden zijn beperkt of hun verplichtingen zijn verzwaard aan het lid bekend is geworden of is meegedeeld. Het besluit is alsdan niet op dat lid van toepassing. Een lid is evenwel niet bevoegd door opzegging een besluit waarbij de verplichtingen van geldelijke aard van de leden zijn verzwaard te zijnen opzichte uit te sluiten;
 - b. binnen een maand nadat een besluit tot omzetting van de vereniging in een andere rechtsvorm of tot fusie aan hem is meegedeeld.
- 8.6 Ontzetting uit het lidmaatschap geschiedt door het bestuur.
- 8.7 Van een besluit tot opzegging van het lidmaatschap door de vereniging op grond dat redelijkerwijs van de vereniging niet gevergd kan worden het lidmaatschap te laten voortduren en van een besluit tot ontzetting uit het lidmaatschap staat de betrokkene binnen een maand na ontvangst van de kennisgeving van het besluit beroep open op de algemene vergadering. Hij wordt daartoe ten spoedigste schriftelijk van het besluit met opgave van redenen in kennis gesteld. Gedurende de beroepstermijn en hangende het beroep is het lid geschorst.
- 8.8 Wanneer het lidmaatschap in de loop van een verenigingsjaar eindigt, blijft desniettemin de jaarlijkse contributie voor het geheel verschuldigd. Het bestuur kan dispensatie verlenen.

BESTUUR

- 9.1 Het bestuur bestaat uit tenminste vijf meerderjarige personen die door de algemene vergadering worden benoemd. De voorzitter wordt in functie gekozen. De benoeming geschiedt uit de leden, behoudens het bepaalde in lid 2.
- 9.2 De algemene vergadering kan besluiten dat een lid van het bestuur buiten de leden wordt benoemd.
- 9.3 Tot aan de aanvang van de algemene vergadering kunnen door het bestuur of door tenminste tien leden kandidaten worden gesteld voor de functie van bestuurslid. Een voordracht door tien of meer leden moet voor de aanvang van de vergadering schriftelijk bij het bestuur worden ingediend.



- 9.4 Elk jaar op de jaarlijkse algemene vergadering treedt een/derde van het aantal leden van het bestuur af, volgens een door het bestuur op te maken rooster, dat zodanig wordt opgesteld, dat voorzitter, secretaris en penningmeester nimmer tegelijk aftreden. Volgens rooster aftredende leden van het bestuur zijn terstond herkiesbaar.
- 9.5 Een lid van het bestuur kan te allen tijde door de algemene vergadering worden geschorst of ontslagen. Voor een daartoe strekkend besluit is een meerderheid vereist van tenminste tweederde van de uitgebrachte geldige stemmen. De schorsing of het ontslag wordt schriftelijk meegedeeld aan het betreffende bestuurslid. Wordt de schorsing niet binnen drie maanden door ontslag gevolgd of opgeheven, dan is de schorsing door het verloop van die termijn opgeheven.
- 9.6 Bij tussentijdse vacatures neemt het nieuw gekozen lid de plaats van zijn voorganger in op het rooster van aftreden.
- 9.7 Het bestuur vergadert zo dikwijls als de voorzitter of twee van zijn leden dit nodig achten, doch tenminste vier keer per jaar.
- 9.8 Het bestuurslidmaatschap eindigt voorts:
- a. ten aanzien van een bestuurslid dat uit de leden benoemd is door het eindigen van het lidmaatschap van de vereniging;
 - b. door bedanken.

BESTUURSFUNCTIES, BESLUITVORMING VAN HET BESTUUR

- 10.1 Het bestuur wijst uit zijn midden een secretaris en een penningmeester aan die tezamen met de voorzitter het dagelijks bestuur vormen. Het bestuur kan uit zijn midden een vervanger aanwijzen. Een bestuurslid kan meer dan een functie bekleden.
- 10.2 Van het verhandelde in elke vergadering worden door de secretaris notulen gemaakt, die in een volgende vergadering worden vastgesteld en die na vaststelling door de voorzitter en de secretaris worden ondertekend. In afwijking van hetgeen de wet dienaangaande bepaalt, is het oordeel van de voorzitter omtrent de totstandkoming en de inhoud van een besluit niet beslissend.
- 10.3 Bij huishoudelijk reglement kunnen nadere regelen aangaande de vergaderingen van, en de besluitvorming door het bestuur worden gegeven.

BESTUURSTAAK, VERTEGENWOORDIGING

- 11.1 Behoudens de beperkingen volgens de statuten is het bestuur belast met het besturen van de vereniging.
- 11.2 Indien het aantal bestuursleden beneden de vijf is gedaald blijft het bestuur bevoegd. Het is echter verplicht zo spoedig mogelijk een algemene vergadering te beleggen waarin de voorziening in de open plaats of de open plaatsen aan de orde komt.
- 11.3 Het bestuur is bevoegd onder zijn verantwoordelijkheid bepaalde onderdelen van zijn taak te doen uitvoeren door commissies die door het bestuur worden benoemd.
- 11.4 Het bestuur is, mits met goedkeuring van de algemene vergadering, bevoegd te besluiten tot het aangaan van overeenkomsten tot het kopen, vervreemden of bezwaren van registergoederen, het sluiten van overeenkomsten waarbij de vereniging zich als borg of hoofdelijk medeschuldenaar verbindt, zich voor een derde sterk maakt of zich tot zekerheidsstelling voor een schuld van een ander verbindt. Op het ontbreken van deze goedkeuring kan door, en tegen derden beroep worden gedaan.



- 11.5 Het bestuur behoeft eveneens goedkeuring van de algemene vergadering voor besluiten tot:
1. onverminderd het bepaalde onder 11.2, het aangaan van rechtshandelingen en het verrichten van investeringen een bedrag of waarde, jaarlijks door de algemene vergadering vast te stellen, te boven gaande;
 2. a. het huren, verhuren en op andere wijze in gebruik of genot krijgen en geven van registergoederen;
 - b. het aangaan van overeenkomsten, waarbij aan de vereniging een bankkrediet wordt verleend;
 - c. het ter leen verstrekken van gelden, alsmede het ter leen opnemen van gelden, waaronder niet is begrepen het gebruikmaken van een aan de vereniging verleend bankkrediet;
 - d. het aangaan van dadingen;
 - e. het optreden in rechte, waaronder begrepen het voeren van arbitrale procedures, doch met uitzondering van het nemen van conservatoire maatregelen en van het nemen van die rechtsmaatregelen die geen uitstel kunnen lijden;
 - f. het sluiten en wijzigen van arbeidsovereenkomsten.
- Op het ontbreken van deze goedkeuring kan door en tegen derden geen beroep worden gedaan.
- 11.6 Onverminderd het in de laatste volzin van lid 11.4 bepaalde wordt de vereniging in en buiten rechte vertegenwoordigd door het bestuur. De vertegenwoordigingsbevoegdheid komt mede toe aan twee gezamenlijk handelende bestuursleden.

VERENIGINGSJAAR

- 12 Het verenigingsjaar loopt van één augustus tot en met eenendertig juli van het daaropvolgende jaar.

INKOMSTEN

- 13 De inkomsten van de vereniging bestaan uit:
- a. contributies van de werkende leden en werkende gezinsleden;
 - b. contributies van jeugdleden;
 - c. donaties;
 - d. ontvangsten uit wedstrijden en demonstraties;
 - e. andere inkomsten.
- De algemene vergadering bepaalt de hoogte van de contributies.

JAARVERSLAG, REKENING EN VERANTWOORDING

- 14.1 Het bestuur is verplicht van de vermogenstoestand van de vereniging zodanig aantekeningen te houden dat daaruit te allen tijde haar rechten en verplichtingen kunnen worden gekend.
- 14.2 Het bestuur brengt op een algemene vergadering binnen zes maanden na afloop van het verenigingsjaar, behoudens verlenging van deze termijn door de algemene vergadering, zijn jaarverslag uit over de gang van zaken binnen de vereniging en over het gevoerde beleid en legt een balans en een staat van baten en lasten met toelichting aan de vergadering over. Deze stukken worden ondertekend door de bestuurders; ontbreekt de ondertekening van een of meer hunner dan wordt daarvan onder opgaaf van redenen melding gemaakt.
- 14.3 De algemene vergadering benoemt jaarlijks uit de leden een commissie van tenminste twee personen, die geen deel mogen uitmaken van het bestuur. De



- commissie onderzoekt de rekening en de verantwoording van het bestuur en brengt aan de algemene vergadering verslag van haar bevindingen uit.
- 14.4 Vereist het onderzoek van de rekening en verantwoording bijzondere boekhoudkundige kennis, dan kan de commissie van onderzoek, na toestemming door de algemene vergadering, zich door een deskundige doen bijstaan. Het bestuur is verplicht aan de commissie alle door haar gewenste inlichtingen te verschaffen, haar desgewenst de kas en de waarden te tonen en inzage van de boeken en bescheiden van de vereniging te geven.
- 14.5 De last van de commissie kan te allen tijde door de algemene vergadering worden herroepen, doch slechts door de benoeming van een andere commissie.
- 14.6 Het bestuur is verplicht de bescheiden bedoeld in de leden 14.2 en 14.3, tien jaar lang te bewaren.

ALGEMENE VERGADERING

- 15.1 Aan de algemene vergadering komen in de vereniging alle bevoegdheden toe, die niet door de wet of de statuten aan het bestuur zijn opgedragen.
- 15.2 Jaarlijks, uiterlijk zes maanden na afloop van het verenigingsjaar, wordt een algemene vergadering - de jaarvergadering - gehouden. In de jaarvergadering komen onder meer aan de orde:
- het jaarverslag en de rekening en verantwoording bedoeld in Artikel 14 met het verslag van de aldaar benoemde commissie;
 - de benoeming van de in Artikel 14 genoemde commissie voor het volgende verenigingsjaar;
 - voorziening in eventuele vacatures;
 - voorstellen van het bestuur of de leden, aangekondigd bij de oproeping van de vergadering;
 - vaststelling van het bedrag of de waarde genoemd in Artikel 11 lid 5 onder 1.
- 15.3 Andere algemene vergaderingen worden gehouden zo dikwijls het bestuur dit wenselijk acht.
- 15.4 Voorts is het bestuur op schriftelijk verzoek van tenminste een zodanig aantal leden als bevoegd is tot het uitbrengen van een/tiende gedeelte der stemmen verplicht tot het bijeenroepen van een algemene vergadering op een termijn niet langer dan vier weken na de indiening van het verzoek. Indien aan het verzoek binnen veertien dagen geen gevolg wordt gegeven, kunnen de verzoekers zelf tot een bijeenroeping overgaan door oproeping overeenkomstig Artikel 19 of door advertentie in tenminste een, ter plaatse waar de vereniging gevestigd is, veel gelezen dagblad.

TOEGANG EN STEMRECHT

- 16.1 Toegang tot de algemene vergadering hebben alle leden van de vereniging, het bestuurslid dat geen lid van de vereniging is, alle jeugdleden, eventueel vergezeld door een wettelijk vertegenwoordiger en alle donateurs. Geen toegang hebben geschorste leden en geschorste bestuursleden met dien verstande dat een geschorst lid toegang heeft tot de vergadering waarin het besluit tot schorsing wordt behandeld. Hij heeft tevens het recht in de vergadering het woord te voeren.
- 16.2 Over toelating van andere dan de in lid 16.1 bedoelde personen beslist de algemene vergadering.



- 16.3 Ieder lid van de vereniging heeft een stem, geschorste leden hebben geen stemrecht. Het bestuurslid dat geen lid van de vereniging is, heeft een raadgevende stem.
- 16.4 Een lid kan zijn stem door een schriftelijk daartoe gemachtigd ander lid uitbrengen.

VOORZITTERSCHAP, NOTULEN

- 17.1 De algemene vergaderingen worden, tenzij de situatie zich voordoet als omschreven in Artikel 15 lid 4, laatste zin, geleid door de voorzitter van de vereniging of zijn plaatsvervanger. Ontbreken de voorzitter en zijn plaatsvervanger, dan treedt een der andere bestuursleden door het bestuur aan te wijzen als voorzitter op. Wordt ook op deze wijze niet in het voorzitterschap voorzien, dan voorziet de vergadering daarin zelve.
- 17.2 Van het verhandelde in elke vergadering worden door de secretaris of een ander door de voorzitter daartoe aangewezen persoon notulen gemaakt, die worden vastgesteld in een volgende vergadering, en die na vaststelling door de voorzitter en de notulist worden ondertekend. Zij die de vergadering bijeenroepen kunnen een notarieel proces verbaal van het verhandelde doen opmaken. De inhoud van de notulen of van het proces verbaal wordt ter kennis van de leden gebracht.

BESLUITVORMING VAN DE ALGEMENE VERGADERING

- 18.1 Het ter algemene vergadering uitgesproken oordeel van de voorzitter omtrent de uitslag van een stemming is beslissend. Hetzelfde geldt voor de inhoud van een genomen besluit voor zover gestemd werd over een niet schriftelijk vastgelegd voorstel.
- 18.2 Wordt echter onmiddellijk na het uitspreken van het in het eerste lid bedoeld oordeel de juistheid daarvan betwist, dan vindt een nieuwe stemming plaats wanneer de meerderheid der vergadering, of indien de oorspronkelijke stemming niet hoofdelijk of schriftelijk geschiedde, een stemgerechtigde aanwezige, dit verlangt. Door deze nieuwe stemming vervallen de rechtsgevolgen van de oorspronkelijke stemming.
- 18.3 Voor zover de statuten of de wet niet anders bepalen, worden alle besluiten van de algemene vergadering genomen met volstreekte meerderheid van de geldig uitgebrachte stemmen.
- 18.4 Blanco stemmen worden beschouwd als niet te zijn uitgebracht.
- 18.5 Indien bij een verkiezing van personen niemand de volstreekte meerderheid heeft verkregen, heeft een tweede stemming plaats. Heeft alsdan weder niemand de volstreekte meerderheid verkregen, dan vinden herstemmingen plaats, totdat hetzij een persoon de volstreekte meerderheid heeft verkregen, hetzij tussen twee personen is gestemd en de stemmen staken. Bij gemelde herstemmingen (waaronder niet is begrepen de tweede stemming) wordt telkens gestemd tussen de personen op wie bij die voorafgaande stemming is gestemd, evenwel uitgezonderd de persoon, op wie bij die voorafgaande stemming het geringste aantal stemmen is uitgebracht. Is bij die voorafgaande stemming het geringste aantal stemmen op meer dan een persoon uitgebracht, dan wordt door loting uitgemaakt, op wie van die personen bij de nieuwe stemming geen stemmen meer kunnen worden uitgebracht. Ingeval bij een stemming tussen twee personen de stemmen staken, beslist het lot wie van beiden is gekozen.
- 18.6 Indien de stemmen staken over een voorstel niet rakende de verkiezing van personen, dan is het verworpen.



- 18.7 Alle stemmingen geschieden mondeling, tenzij de voorzitter een schriftelijke stemming gewenst acht of een der stemgerechtigden zulks voor de stemming verlangt. Schriftelijke stemming geschiedt bij ongetekende, gesloten briefjes. Besluitvorming bij acclamatie is mogelijk, tenzij een stemgerechtigde hoofdelijke stemming verlangt.
- 18.8 Een eenstemmig besluit van alle leden, ook al zijn deze niet in een vergadering bijeen, heeft, mits met voorkennis van het bestuur genomen, dezelfde kracht als een besluit van de algemene vergadering.
- 18.9 Zolang in een algemene vergadering alle leden aanwezig of vertegenwoordigd zijn, kunnen geldige besluiten worden genomen, mits met algemene stemmen, omtrent alle aan de orde komende onderwerpen - dus mede een voorstel tot statutenwijziging of tot ontbinding - ook al heeft geen oproeping plaatsgehad of is deze niet op de voorgeschreven wijze geschied of is enig ander voorschrift omtrent het oproepen en houden van vergaderingen of een daarmee verband houdende formaliteit niet in acht genomen.

BIJEENROEPING ALGEMENE VERGADERING

- 19.1 De algemene vergaderingen worden bijeengeroepen door het bestuur. De oproeping geschiedt schriftelijk en/of elektronisch aan de leden volgens het ledenregister bedoeld in Artikel 4. De oproeping geschiedt niet later dan de zevende dag voor die der vergadering.
- 19.2 Bij de oproeping worden de te behandelen onderwerpen vermeld, onverminderd het bepaalde in Artikel 20.

STATUTENWIJZIGING

- 20.1 In de statuten van de vereniging kan geen verandering worden gebracht dan door een besluit van een algemene vergadering, waartoe is opgeroepen met de mededeling dat aldaar wijzigingen van de statuten zullen worden voorgesteld.
- 20.2 Zij die de oproeping tot de algemene vergadering ter behandeling van een voorstel tot statutenwijziging hebben gedaan, moeten ten minste vijf dagen voor de vergadering een afschrift van dat voorstel, waarin de voorgedragen wijziging woordelijk is opgenomen, op een daartoe geschikte plaats voor de leden ter inzage leggen tot na afloop van de dag waarop de vergadering wordt gehouden. Bovendien wordt een afschrift als hiervoor bedoeld aan alle leden toegezonden.
- 20.3 Een besluit tot statutenwijziging behoeft tenminste twee/derde van de uitgebrachte geldige stemmen, in een vergadering waarin tenminste de helft plus één tegenwoordig of vertegenwoordigd is. Is niet de helft van de leden plus één tegenwoordig of vertegenwoordigd, dan wordt binnen vier weken daarna een tweede vergadering bijeengeroepen en gehouden, waarin over het voorstel zoals dat in de vorige vergadering aan de orde is geweest, ongeacht het aantal tegenwoordige of vertegenwoordigende leden, kan worden besloten, mits met een meerderheid van tenminste twee/derde van de uitgebrachte geldige stemmen.
- 20.4 Een statutenwijziging treedt niet in werking dan nadat hiervan een notariële akte is opgemaakt. Tot het doen verlijden van de akte is ieder bestuurslid bevoegd.

ONTBINDING

- 21.1 De vereniging kan worden ontbonden door een besluit van de algemene vergadering. Het bepaalde in de leden 1, 2 en 3 van het voorgaande artikel is van overeenkomstige toepassing.



- 21.2 Tenzij de algemene vergadering anders besluit, geschiedt de vereffening door het bestuur.
- 21.3 Het batig saldo na vereffening moet worden teruggestort in de gemeentekas tot de hoogte van de verstrekte subsidies, het eventueel resterende gedeelte vervalt aan diegenen die ten tijde van het besluit tot ontbinding lid waren. Ieder hunner ontvangt een gelijk deel. Bij het besluit tot ontbinding kan echter ook een andere bestemming aan het batig saldo worden gegeven.
- 21.4 De vereniging houdt op te bestaan op het tijdstip waarop geen aan haar, dan wel aan de vereffenaars bekende baten meer aanwezig is. De vereffenaars doen hiervan opgaaf aan de registers waar de vereniging is ingeschreven.

HUISHOUDELIJK REGLEMENT

- 22.1 De algemene vergadering kan een huishoudelijk reglement vaststellen.
- 22.2 Het huishoudelijk reglement mag niet in strijd zijn met de wet, ook waar die geen dwingend recht bevat, noch met de statuten.



Deel 2 HUISHOUELIJK REGLEMENT

LIDMAATSCHAP

- 1 Door aanmelding bij een van de bestuursleden wordt men lid van de schaakvereniging. Het aspirant lid ontvangt een exemplaar van de Statuten en het Huishoudelijk Reglement. Indien de betrokkene niet binnen veertien dagen na ontvangst van de Statuten en het Huishoudelijk Reglement de aanmelding voor het lidmaatschap intrekt, wordt hij geacht de bepalingen van de vereniging te kennen en de hieruit voortvloeiende verplichtingen te aanvaarden.

1A Ledencategorieën en bijpassende contributiebedragen.

Senioren	Opmerking	Oude contributie	Nieuwe contributie
Hoofdlid	Speelt intern en extern.	€124,-	€124,-
Hoofdlid 65+	Speelt intern en extern.	€111,-	€111,-
Hoofdlid extern	Speelt extern (PM. rapid/blitz).	€65,-	€65,-
Sponsorlid	Speelt intern en extern.	€124,- minimaal	€124,- minimaal
Erelid	Speelt intern en extern.	€0,-	€0,-
Studentlid	Speelt intern en extern.	€90,-	€80,-
Dubbellid	Elders hoofdlid. Speelt intern en extern.	€90,-	€80,-
Dubbellid, intern	Elders hoofdlid. Speelt intern. <i>Nieuwe categorie.</i>	-	€50,-
Dubbellid, extern	Elders hoofdlid. Speelt extern (PM. rapid/blitz). <i>Nieuwe categorie.</i>	-	€30,-
Dubbellid, buitengewoon	Elders hoofdlid. Speelt niet intern of extern. <i>Nieuwe categorie.</i>	-	€10,-
Bondslid	Via club lid schaakbond Speelt niet intern of extern. <i>Nieuwe categorie.</i>	-	€48,96 (bondsafdracht)
Jeugd	Opmerking		
Hoofdlid	Speelt intern en extern.	€80,-	€80,-
Gezinslid	Speelt intern en extern.	€70,-	€70,-
Dubbellid	Elders hoofdlid. Speelt extern in de jeugd. <i>Nieuwe categorie.</i>	-	€15,-
Bondslid	Via club lid schaakbond Speelt niet intern of extern. <i>Nieuwe categorie.</i>	-	€25,28 (bondsafdracht)

- 2 Opzegging van het lidmaatschap kan slechts geschieden door schriftelijke opzegging (zie statuten Artikel 8) bij een van de bestuursleden.

SCHORSING

- 3 Het bestuur van de schaakvereniging heeft het recht een lid bij wanbetaling te schorsen (zie statuten Artikel 8 lid c). Leden die wegens wanbetaling zijn geroyeerd kunnen slechts weer als lid worden toegelaten, indien de oude schuld is voldaan.

LEDENVERGADERINGEN

- 4 Met inachtneming van het bepaalde in de Statuten, zal er jaarlijks tenminste één ledenvergadering, uiterlijk in oktober, worden gehouden. Meerdere vergaderingen worden gehouden zo dikwijls het bestuur dit wenselijk acht.



- 4A Tot het navolgende is het bestuur slechts bevoegd na toestemming van de ledenvergadering: Het doen uitgeven van een bedrag welke niet begroot is en hoger is dan € 1360,00 (zegge: één duizend driehonderd en zestig Euro).
- 5 De agenda van iedere ledenvergadering moet uiterlijk veertien dagen tevoren worden bekendgemaakt. Tot uiterlijk tien dagen na de bekendmaking van deze agenda heeft ieder lid het recht schriftelijk voorstellen voor deze vergadering bij de secretaris in te dienen. Deze voorstellen moeten door het bestuur op de agenda worden geplaatst. De voorzitter heeft de plicht ook tijdens de vergadering ingediende voorstellen in behandeling te nemen, mits zulks met algemene stemmen gewenst wordt op een vergadering, waar alle leden vertegenwoordigd zijn.

DONATEURS

- 6 Donateurs zijn zij, die voldoen aan hetgeen in Artikel 6 van de Statuten is vermeld; zij steunen het werk van de schaakvereniging met een jaarlijkse bijdrage, waarvan de hoogte elk jaar door de algemene ledenvergadering wordt vastgesteld. Donateurs hebben geen stemrecht.
- 6A Na beëindiging van het lidmaatschap bestaat de mogelijkheid om als donateur via een geldelijke bijdrage toch met het schaken in contact te blijven. Donateurs kunnen hierbij kiezen uit drie betalingsmogelijkheden:
- a. een bijdrage van € 11,50 per jaar;
 - b. een bijdrage van € 20,50 per jaar; in dit geval ontvangt men, indien uitgegeven, de elektronische nieuwsbrief en het clubblad;
 - c. een bijdrage van € 41,00 per jaar; in dit geval ontvangt men, indien uitgegeven, de elektronische nieuwsbrief, het clubblad en het bondsblad.
- De hoogte van de genoemde bedragen wordt elk jaar opnieuw vastgesteld.

VOORZITTER

- 7 De voorzitter, of zijn vervanger, leidt de ledenvergadering en de vergaderingen van het bestuur.
- a. Hij regelt met de secretaris de volgorde van behandeling van onderwerpen en/of zaken, welke ter vergadering in bespreking - eventueel ter afdoening - zullen komen.
 - b. Hij heeft het recht de discussie te sluiten wanneer hij meent dat de vergadering omtrent het in behandeling zijnde onderwerp voldoende is ingelicht.
 - c. Hij heeft het recht van ieder lid van het bestuur te allen tijde verantwoording te vragen inzake de uitvoering van de aan dat lid toevertrouwde taak en te allen tijde inzage te vragen van de boeken en bescheiden van de penningmeester.

SECRETARIS

- 8 De secretaris houdt de notulen van de ledenvergaderingen en bestuursvergaderingen.
- a. Hij voert de briefwisseling uit naam van, en in overleg met het bestuur.
 - b. Hij ondertekent alle stukken van hem uitgaande en is verplicht hiervan kopie te houden.
 - c. Hij heeft het archief en de ledenadministratie onder zijn berusting en houdt inventaris bij van alle bezittingen van de vereniging.
 - d. Hij zorgt dat leden tijdig verwittigd worden van de te houden vergaderingen. In de ledenvergadering brengt hij namens het bestuur verslag uit over het afgelopen seizoen.



- e. Het bestuur kan een ander bestuurslid dan de secretaris met het beheer en het bijhouden van de ledenadministratie belasten. Deze heet dan de ledenadministrateur.

PENNINGMEESTER

- 9 De penningmeester int en betaalt de gelden, die de vereniging behoort te innen en te betalen.
 - a. Hij beheert de financiën van de vereniging.
 - b. Hij is verantwoordelijk voor alle door hem beheerde gelden, is verplicht daarvan jaarlijks rekening en verantwoording te doen op de ledenvergadering en voorts op elke bestuursvergadering, zo dit door het bestuur verlangd wordt. Door hem moeten de boeken, nodig voor een behoorlijke controle op het financieel beheer, worden bijgehouden.
 - c. Hij heeft de nodige op zijn taak betrekking hebbende bescheiden onder zijn berusting. In het begin van elk verenigingsjaar worden door hem de jaarstukken opgemaakt en - onder overlegging van de nodige bewijsstukken en kwitanties - aan de goedkeuring van het bestuur onderworpen.
 - d. Het beheer van de penningmeester wordt tenminste eenmaal per jaar, en wel aan het einde van het verenigingsjaar, gecontroleerd door een kascommissie van twee leden, als bedoeld in Artikel 10 van het Huishoudelijk Reglement. Op advies van de kascommissie kan door de ledenvergadering aan de penningmeester decharge worden verleend.
- 10 Door de ledenvergadering wordt jaarlijks een kascommissie benoemd bestaande uit twee personen. Deze leden mogen geen deel uitmaken van het bestuur. Jaarlijks treedt een lid af. Het aftredende lid is niet terstond herkiesbaar. Een lid kan maximaal twee jaar aaneen zitting hebben in de kascommissie.

WEDSTRIJDLEIDER

- 11 De wedstrijdleider, of diens plaatsvervanger, heeft de leiding van de door de competitieleider ingedeelde partijen. Tevens heeft hij de leiding over de externe wedstrijden.

TEAMLEIDER

- 11A De teamleider is belast met de opstelling(en) van zijn team(s). Mochten er zich problemen voordoen bij de opstelling van spelers of ten aanzien van het belang der vereniging, dan is het bestuur te allen tijde bevoegd om de opstelling te wijzigen, dit uiteraard in overleg met de teamleider en spelers.

COMPETITIELEIDER

- 11B De competitieleider is belast met de indelingen van de in het Competitiereglement genoemde competities. Tevens verzorgt hij van deze competities de diverse standen en ratinglijsten van alle leden.

CONTRIBUTIE

- 12 De leden van de vereniging betalen per seizoen (boekjaar) hun contributie. De hoogte van de contributie wordt jaarlijks vastgesteld door de ledenvergadering. De contributie kan worden betaald in één, twee, drie of vier termijnen, met dien verstande dat uiterlijk 31 december van ieder jaar tenminste de helft van de contributie dient te zijn voldaan. Mocht een lid zich niet aan bovengenoemde termijnen houden, dan is de penningmeester gerechtigd administratiekosten in



rekening te brengen. De laatste betaling dient uiterlijk op 30 april van het daaropvolgende jaar door de vereniging te zijn ontvangen. Een lid dat hier niet aan voldoet kan door het bestuur worden geschorst en met onmiddellijke ingang worden uitgesloten van alle competities. Tevens is het bestuur bevoegd degene die niet aan zijn financiële verplichtingen ten aanzien van de vereniging heeft voldaan als zodanig bekend te maken in de jaarstukken cq. te vermelden in het eerste clubblad van het nieuwe seizoen en/of de eerste elektronische nieuwsbrief van het nieuwe seizoen.

12A Voor jeugdleden dient de contributie in een termijn te worden voldaan uiterlijk op 31 december van dat boekjaar.

13 Reiskostenvergoeding

Uitgangspunten

- a. Alleen reiskosten met de auto worden vergoed, tenzij vooraf anders is afgesproken door de teamleider met de penningmeester (autovervoer collectief altijd goedkoper dan openbaar vervoer individueel).
- b. Vergoeding van brandstofkosten en eventuele parkeerkosten.
- c. Gelijke behandeling KNSB-rijders (max 3 per uitwedstrijd) en SGA-rijders (max 2 per uitwedstrijd).
- d. Forfait SGA gebaseerd op gemiddeld 70 km (KNSB variabel; autorijder rekent ook individuele km's naar en van verzamelplek vanuit huis).
- e. Brandstofkosten gebaseerd op benzineauto die 1 op 12 rijdt en een benzineprijs van € 1,70 (diesel is goedkoper, maar betaalt meer MRB): $0,0083 (1:12) \times € 1,70/\text{km} = € 0,1416/\text{km}$.

Vergoeding (per 1 september 2017)

- a. KNSB: € 0,14/km.
- b. SGA: forfait van € 9,80 per auto.
- c. KNSB en SGA: volledige vergoeding van eventueel gemaakte parkeerkosten (onveranderd).

13A Reiskostenvergoeding dienstreizen

Voor "dienstreizen" (anders dan reizen naar een uitwedstrijd) geldt een vergoeding van € 0,19/km.

13B Het bestuur bepaalt voor aanvang van het verenigingsjaar de reiskostenvergoeding voor dat jaar en deelt die mee op de Algemene Ledenvergadering.

SLOTBEPALING

14 In alle gevallen, waarin dit reglement niet voorziet, beslist het bestuur.



Deel 3 COMPETITIEREGLEMENT

ALGEMENE BEPALINGEN

1. Door de schaakvereniging wordt jaarlijks voor haar leden een Interne Competitie, een Clubkampioenschap, een Snelschaakkampioenschap, een Winter- en een Zomerrapidkampioenschap georganiseerd. Deze competities worden gespeeld tussen 1 september en 1 juli, of zoveel eerder of later als het bestuur nodig acht. Het beheer van deze competities, alsmede de handhaving van dit reglement berust bij de competitieleider. De leiding van de wedstrijden in de competities berust bij de wedstrijdleider.
2. Aan het begin van een seizoen worden alle leden ingedeeld in de Interne Competitie. Na afloop daarvan wordt bepaald welke spelers het recht hebben deel te nemen aan het Clubkampioenschap (Artikel 13).
3. Er wordt gespeeld volgens de meest recente Nederlandse vertaling van de FIDE Regels voor het Schaakspel, tenzij in dit reglement anders is bepaald. Zowel het FIDE reglement als het Competitiereglement moet in het speellokaal aanwezig zijn. Er wordt aangenomen dat iedere speler met de laatste versies en de daarin vervatte regels bekend is.
 - a. Artikel 6.6a (te laat komen) en Artikel 12.3b (mobiele telefoon) van de meest recente Nederlandse vertaling van de FIDE Regels voor het Schaakspel zijn niet van toepassing.
4. In alle gevallen waarin het Competitiereglement niet voorziet, beslist de competitieleider. Hiertegen kan beroep worden aangetekend bij het bestuur.

INTERNE COMPETITIE

5. De spelers worden ingedeeld naar speelsterkte in groepen, A-, B-, C-, enz. Elke groep bestaat uit een ongeveer gelijk aantal spelers, maar minimaal 25. Ingeval een van de groepen kleiner wordt dan 25 kunnen de spelers in die groep vaker dan eenmaal tegen elkaar ingedeeld worden zij het met verwisselde kleur. In een seizoen worden twee perioden gespeeld van ongeveer een gelijk aantal ronden (in de regel 15 ronden per periode).
6. De stand wordt bijgehouden met een programma dat een indeling kan maken volgens het Zwitserse systeem.
 - a. Voor de puntentelling geldt het Zwitserse systeem. De parameters die in dit systeem gehanteerd worden, worden voorafgaand aan elk seizoen bekend gemaakt en gelden voor beide perioden in dat seizoen. Deze parameters staan in Bijlage 1.
 - b. Indeling:
 - i. De indeling van een speelronde wordt bepaald door het programma Rokade, zie Bijlage 1.
 - ii. In ronde 1 en ronde 2 geldt voor het bepalen van de indeling de ELO rating.
 - iii. In de volgende ronden geldt voor het bepalen van de indeling de stand in punten, weerstandspunten en overige factoren.
 - iv. Overige factoren die de indeling bepalen: kleursaldo en kleurvoorkeur.
 - c. Nieuwe spelers:

Clubleden die in de loop van een periode mee gaan spelen beginnen met 0 punten. Echter, per gemiste ronde krijgen zij maximaal drie keer de gebruikelijke 0.5 punt voor een bye. Nieuwe leden beginnen met een startrating die gelijk is aan hun KNSB-rating. Hebben zij geen KNSB-rating, dan krijgen ze een startrating van 1300 als ze beginnen in Groep C, 1500 in Groep B, en 1700



in Groep A. Instromende jeugdspelers beginnen in Groep C met een startrating van 1300, of hun KNSB-rating als deze hoger is dan 1300. Als een later instromend lid gezien zijn in de periode gerealiseerde score, duidelijk onterecht zou degraderen, kan de competitieleider degradatie nietig verklaren.

d. Puntentelling:

De puntentelling is als volgt:

- i. Winst: 1 punt
- ii. Remise: ½ punt
- iii. Verlies: 0 punt
- iv. Niet gespeeld buiten schuld en oneven: ½ punt
- v. Externe partij:
 1. Een speler die op de clubavond, of op de avond ervoor of erna, uitkomt in een externe competitie (SGA, Beker, KNSB, Nationaal Kampioenschap) krijgt een ½ punt ("vrijgesteld").
 2. Indien een speler in één periode voor een 4de keer extern speelt krijgt die speler 1 punt.
- vi. Afwezig met kennisgeving:
 1. Alle spelers hebben recht op 3 byes per periode; een bye geeft recht op een ½ punt.
 2. Na 3 byes krijgt een speler die afwezig is met kennisgeving 0 punt.
- vii. Afwezig zonder kennisgeving: 0 punt. De tegenstander heeft in geval van niet opkomen van een speler recht op een reglementaire winst.

e. ELO:

Alle spelers krijgen een ELO rating (clubrating) die bij het begin van de periode gelijk is aan de rating aan het eind van de laatst gespeelde periode ("startrating").

7. Indien men verhinderd is op de clubavond te spelen, dient men zich af te melden bij de competitieleider.

a. Afmelden voor een Interne Competitieronde kan door:

- i. Een email te sturen naar "ikkomnietschaken@gmail.com", uiterlijk tot 19h00 op de speelavond. De speler die zich afmeldt dient te verifiëren dat zijn afmelding door de Competitieleider is gelezen door middel van het meesturen van een "Leesbevestiging". Bij twijfel dient de speler zich alsnog telefonisch af te melden, zie onder.
- ii. Op maandag bellen of sms'en tot uiterlijk 19h00 naar de mobiel van de Competitieleider: 06 2393 1761. NB: de competitieleider heeft alleen op maandag de mobiel aanstaan en berichten worden maximaal 3 dagen bewaard.
- iii. Schriftelijk op het uitslagenformulier dat tijdens elke speelavond uitgeprint wordt.
- iv. Mondeling, op de wedstrijdavond bij de competitieleider; de speler moet zich er van gewisselen dat de gemelde afwezigheid door de competitieleider daadwerkelijk is genoteerd in de Presentielijst (excel).
- v. Spelers die zich niet, of te laat afmelden krijgen een 0 en hun tegenstander een reglementaire winst. Bij een tweede keer volgt een waarschuwing, bij de derde keer wordt de speler uit de competitie genomen.

b. Afmelden in geval van een Externe wedstrijd:

- i. Spelers die op de reguliere speelavond (maandag) een externe wedstrijd spelen worden afgemeld door de Teamleider. De spelers krijgen een reglementaire score van een ½ punt. Ook spelers die op een Nationaal



- Kampioenschap uitkomen komen hiervoor in aanmerking, maar dienen dit zelf tijdig door te geven, zie boven.
- ii. Indien een externe wedstrijd op zondag of dinsdag wordt gespeeld, dient de speler zelf zich af te melden, en heeft dan eveneens recht op een ½ punt.
 - c. Overige regels betreffende afmeldingen:
 - i. Spelers die in een Periode minder dan 3 partijen hebben gespeeld kunnen op hun verzoek uit de eindstand worden gehouden en kunnen niet degraderen. Een Oneven telt als een gespeelde partij. Het verzoek dient vóór het begin van Ronde 7 aan de Competitie leider te worden meegedeeld, bij voorkeur via email; bij niet tijdig afmelden vervalt de vrijstelling van niet degraderen.
 - d. Oneven:
 - i. Indien er een oneven aantal spelers is in een ronde wordt de speler die in het midden van de ranglijst, of daar het dichtstbij staat, door de Competitie leider als oneven aangewezen. In de regel is een speler hooguit een keer per seizoen oneven.
 8. De partijen op de clubavond beginnen om ca. 20h15 uur.
 - a. Spelers worden geacht uiterlijk 21h00 aanwezig te zijn en hun eerste zet te doen. Bij te laat aanwezig zijn krijgt de tegenstander een reglementaire winst, de speler zelf 0 punt.
 - b. Indien een speler zich reglementair heeft afgemeld maar toch wordt ingedeeld (bv. de competitie leider heeft de afmelding over het hoofd gezien) kan de tegenstander een punt claimen als dit niet op tijd wordt gecorrigeerd. De afgemelde speler krijgt een ½ punt.
 - c. Spelers die niet op tijd aanwezig kunnen zijn (20h15) maar wel willen spelen worden geacht dit telefonisch door te geven voor 20h00.
 - d. In overleg met de Competitie leider en indien de tegenstander akkoord is kan de partij op een later tijdstip beginnen.
 9. Speeltempi

De onderstaande speeltempi worden op klokken met Fischer Tempo functie ingesteld.

 - a. Interne competitie: 1 uur en 30 minuten + 15 sec per zet. Zodra een klok onder de 5 minuten is gekomen hoeft de speler niet meer te noteren (ook al zou met incrementen de resterende speeltijd weer boven de 5 minuten komen).
NB: indien beide spelers daarmee akkoord zijn kan met een gardeklok worden gespeeld met een tempo van 1 uur en 45 minuten, zonder increment.
 - b. Interne competitie: jeugdspelers hebben recht op een verkort tempo van 50 min + 15 sec per zet.
NB: indien beide spelers daarmee akkoord zijn kan met een gardeklok worden gespeeld met een tempo van 1 uur, zonder increment.
 - c. Rapidcompetitie: 15 min + 10 sec per zet.
 - d. Snelschaaktoernooi, 3 min + 2 sec per zet.

Beslissingspartijen gespeeld met versneld tempo:

 - a. Clubkampioenschap, zie Artikel 15a: 25 min + 10 sec per zet.
 - b. Clubkampioenschap, zie Artikel 15b: 15 min + 5 sec per zet.
 - c. Clubkampioenschap, zie Artikel 15c, d, e: 3 min + 2 sec per zet.
 - d. Rapidkampioenschap, zie Artikel 25a: 10 min + 5 sec per zet.
 - e. Rapidkampioenschap, zie Artikel 25b, c, d: 3 min + 2 sec per zet.
 10. Periodekampioenschap



De speler die na afloop van een periode de meeste punten in zijn groep heeft behaald, mag zich van die groep Periodekampioen noemen van het lopende seizoen.

- a. De eindstand wordt bepaald door het aantal behaalde punten.
 - b. Alleen voor de A groep geldt dat wanneer twee of meer spelers aan het einde van een periode hetzelfde aantal punten hebben, in een barrage wordt uitgemaakt wie als eerste eindigt. De vorm waarin de barrage wordt gespeeld is als volgt (loting voor de kleur, verkort speeltempo zoals beschreven in Artikel 15):
 - i. Tweekamp: minimaal 2 partijen.
 - ii. Driekamp: minimaal 2 partijen, A-B, C-A, B-C.
 - iii. Vierkamp: minimaal 3 partijen, A-B, C-D, C-A, B-D, A-D, B-C.
 - iv. Vijf- en verdere meerkampen op gelijke wijze.
 - v. Mochten de meerkampen in eerste instantie niet tot een beslissing komen volgen er partijen met een verkort tempo zoals beschreven in Artikel 15.
 - c. Voor de overige groepen geldt in geval van een gelijke eindstand in punten dat aanvullende factoren de eindrangschikking bepalen. In volgorde van belangrijkheid zijn de factoren:
 - i. Het onderlinge resultaat: de winnaar van deze partij is Periodekampioen.
 - ii. Weerstandspunten (WP is de som van de gescoorde punten, die de tegenstanders in de tot op dat moment gespeelde ronden hebben behaald.)
 - iii. Sonneborn-Berger (SB is de som van de gescoorde punten van de tegenstanders van wie betrokkene heeft gewonnen, vermeerderd met de halve som van de gescoorde punten van die tegenstanders, waarmee hij remise heeft gespeeld.)
11. Promotie en degradatie
- a. De periodekampioenen van de B- en C-groep promoveren naar de A- en B-groep, respectievelijk. In de regel promoveren samen met de periodekampioenen de twee hoogst eindigende spelers in genoemde groepen.
 - b. De laagst eindigende spelers van de A- en B-groep degraderen naar de B- en C-groep, respectievelijk. In de regel degraderen de drie laagst eindigende spelers in genoemde groepen.
 - c. Als bij het begin van een periode blijkt dat, om wat voor reden dan ook, een of meerdere groepen een afwijkend aantal spelers heeft/hebben dan de andere groep(en), dan heeft de competitieleider het recht eerstgenoemde groep(en) weer terug te brengen naar een, in vergelijking met de andere groep(en), ongeveer gelijk aantal spelers door de aantallen degradanten en promoverende spelers aan te passen.
 - d. De competitieleider maakt uiterlijk na de vijfde competitieronde van elke periode bekend hoeveel spelers degraderen en promoveren uit elke groep.
12. Na afloop van de Interne Competitie wordt een ranglijst opgesteld, waarbij bij elke speler wordt vermeld hoeveel punten die speler in beide Perioden heeft behaald gedurende het lopende seizoen in groep A. Deze ranglijst wordt de "Totaalstand" genoemd.

CLUBKAMPIOENSCHAP

13. De kampioenen van Periode 1 en 2 van groep A hebben het recht te spelen om het Clubkampioenschap. De speler met het hoogst aantal punten in de Totaalstand na de twee periodekampioenen is derde in het Clubkampioenschap. Mocht een speler beide perioden hebben gewonnen, dan wordt hij automatisch uitgeroepen tot



- Clubkampioen van het lopende seizoen. De spelers die in de Totaalstand op de plaatsen twee en drie zijn geëindigd, zijn respectievelijk tweede en derde in het Clubkampioenschap. Mocht zich de situatie voordoen dat één of meer rechthebbende spelers zich terugtrekken uit het Clubkampioenschap dan heeft (hebben) de eerstvolgende hoogst geëindigde speler(s) in de Totaalstand het recht om de opengevallen plaats(en) in te nemen.
14. Het Clubkampioenschap wordt gespeeld op twee of meer van de vier (of meer) laatste speelavonden van het seizoen ("Zomerrapid").
 - a. De partijen beginnen om ca. 20h15 uur op de clubavond. Zijn er één of meerdere spelers niet aanwezig, dan worden de desbetreffende partijen een week uitgesteld, waardoor alle daarna geplande partijen eveneens een week worden uitgesteld.
 - b. De spelers (zie Artikel 13) spelen eenmaal met wit en eenmaal met zwart, volgens het reguliere speltempo, 1 uur 30 min + 15 sec per zet. Wie het eerst met wit uitkomt wordt bepaald door het lot. De winnaar van de finale wordt uitgeroepen tot Clubkampioen van het seizoen.
 - c. De partijen om het Clubkampioenschap worden gespeeld op de club tijdens de clubavond, tenzij beide spelers overeenkomen de partijen op een andere locatie en tijdstip te spelen. Indien op een andere locatie wordt gespeeld dienen de spelers zorg te dragen voor een Wedstrijdleader die partijen kan arbitrereren.
 15. Bij de partijen genoemd in Artikel 14 geldt het volgende:
 - a. Indien de stand na twee partijen gelijk is, worden twee beslissingspartijen gespeeld met een tempo van 25 minuten + 10 sec per zet waarbij elke speler na loting eenmaal met wit en eenmaal met zwart speelt.
 - b. Indien de stand hierna nog gelijk is, dan worden wederom twee beslissingspartijen gespeeld met een tempo van 15 minuten + 5 sec per zet waarbij elke speler na loting eenmaal met wit en eenmaal met zwart speelt.
 - c. Indien de stand hierna nog gelijk is, dan worden wederom twee beslissingspartijen gespeeld met een tempo van tempo van 3 minuten + 2 sec per zet waarbij elke speler na loting eenmaal met wit en eenmaal met zwart speelt.
 - d. Indien de stand hierna nog gelijk is, dan wordt er één beslissingspartij gespeeld met een tempo van tempo van 3 minuten + 2 sec per zet waarbij het lot bepaald welke speler met wit speelt.
 - e. Indien de stand hierna nog gelijk is, dan wordt er één beslissingspartij gespeeld met tempo van tempo van 3 minuten + 2 sec per zet waarbij de kleur wordt verwisseld ten opzichte van de voorgaande beslissingspartij.
 - f. Dit laatste wordt net zolang herhaald tot een speler de beslissingspartij wint. Alle noodzakelijke beslissingspartijen worden op één clubavond gespeeld en staan onder continu toezicht van de wedstrijdleader. Tijdens de beslissingspartijen hoeft niet te worden genoteerd.

RAPIDCOMPETITIE (Winter en Zomer)

16. De Winterrapidcompetitie wordt gespeeld op vier clubavonden, met elke avond drie speelronden. In principe wordt de Winterrapidcompetitie gespeeld op avonden dat er geen externe competitiewedstrijden staan gepland, zo mogelijk gelijkelijk verdeeld over het seizoen (twee avonden tijdens de 1^{ste} periode, twee avonden tijdens de 2^{de} periode). Voor aanvullende regels voor de Zomerrapidcompetitie, zie onder.
17. De spelers worden ingedeeld in één groep.



18. De stand en indeling worden bepaald volgens het Zwitserse systeem.
19. Men hoeft zich niet af te melden voor de rapidcompetities. Alle spelers hebben het recht op drie byes van een ½ punt. Speelt men in een Externe Competitie op de clubavond of op de avond ervoor of op de avond erna, dan dient de desbetreffende teamleider de speler wel af te melden. De betreffende spelers krijgen in dat geval een reglementair ½ punt voor elke ronde van die avond.
20. Op een clubavond worden drie ronden gespeeld. De eerste hiervan begint in de regel om ca. 20h15 uur. Spelers die later komen worden niet meer ingedeeld in die ronde. De volgende ronden beginnen zo snel als mogelijk na afloop van de voorgaande ronde.
21. De voor elke speler beschikbare bedenktijd in een ronde is 15 minuten + 10 sec per zet, zie Artikel 9c.
22. De spelers die na afloop de meeste punten hebben behaald in de Winter- en in de Zomerrapidcompetitie, respectievelijk, spelen een beslissingstweekamp. Mocht een speler beide rapidcompetities hebben gewonnen, dan wordt hij automatisch uitgeroepen tot Rapidkampioen.
 - a. Aangezien in de Zomerrapid ook niet-leden kunnen meespelen is de Zomerrapidkampioen die clubspeler die het hoogst is geëindigd in de rangschikking.
 - b. Voor de rapidcompetities geldt in geval van een gelijke eindstand in punten dat aanvullende factoren de eindrangschikking bepalen, volgens de regels in Artikel 10c.
23. Het Rapidkampioenschap wordt gespeeld op een nader te bepalen speelavond, hetzij op de laatste avond van de Zomerrapid direct aansluitend op de laatste ronde, hetzij op de eerste avond van het volgende seizoen, zulks in overleg met de spelers. De spelers (zie Artikel 22) spelen eenmaal met wit en eenmaal met zwart, waarbij het reguliere rapidtempo wordt aangehouden, 15 min + 10 sec per zet. Wie het eerst met wit uitkomt wordt bepaald door het lot. De winnaar van de finale wordt uitgeroepen tot Rapidkampioen van het seizoen.
24. Bij de partijen genoemd in Artikel 23 geldt het volgende:
 - a. Indien de stand na twee partijen gelijk is, worden twee beslissingspartijen gespeeld met een tempo van 10 min + 5 sec per zet, waarbij elke speler na loting eenmaal met wit en eenmaal met zwart speelt.
 - b. Indien de stand hierna nog gelijk is, dan worden wederom twee beslissingspartijen gespeeld met een tempo van tempo van 3 minuten + 2 sec per zet per persoon waarbij elke speler na loting eenmaal met wit en eenmaal met zwart speelt.
 - c. Indien de stand hierna nog gelijk is, dan wordt er één beslissingspartij gespeeld met een tempo van tempo van 3 minuten + 2 sec per zet per persoon waarbij het lot bepaald welke speler met wit speelt.
 - d. Indien de stand hierna nog gelijk is, dan wordt er één beslissingspartij gespeeld met tempo van tempo van 3 minuten + 2 sec per zet per persoon waarbij de kleur wordt verwisseld ten opzichte van de meest recente beslissingspartij.
 - e. Dit laatste wordt net zolang herhaald tot een speler de beslissingspartij wint. Alle noodzakelijke beslissingspartijen worden op één clubavond gespeeld en staan onder continu toezicht van de wedstrijdleider.
25. Het meespelen van niet-leden is niet toegestaan in de Winterrapidcompetitie.

ZOMERRAPIDCOMPETITIE



26. De Zomerrapidcompetitie wordt gespeeld op de vier tot zes avonden die resteren na het spelen van de Interne Competitie (2x 15 avonden), de Winterrapidcompetitie (4 avonden), en het Snelschaaktoernooi (1 avond).
27. De spelers worden ingedeeld in één groep, waarbij elke speler blijft gekoppeld aan de groep waarin de speler na afloop van de 2^{de} Periode van de Interne Competitie is geëindigd.
28. De stand wordt bepaald volgens het Zwitserse systeem.
29. Men hoeft zich niet af te melden voor de Zomerrapidcompetitie. Speelt men in een Externe Competitie op de clubavond of op de avond ervoor of op de avond erna, dan dient de desbetreffende teamleider de speler wel af te melden. De betreffende spelers krijgen in dat geval een reglementair ½ punt voor elke ronde van die avond.
30. Op een clubavond worden drie ronden gespeeld. De eerste hiervan begint in de regel om ca. 20h15 uur op de clubavond. De volgende ronden beginnen zo snel als mogelijk na afloop van de voorgaande ronde.
31. De voor elke speler beschikbare bedenktijd in een ronde is 15 minuten + 10 sec per zet. Deze speeltijd dient zodanig op de klokken te worden aangegeven, dat beide klokken dezelfde begintijd aangeven. Genoemde speeltijd geldt ook voor jeugdleden.
32. De positie in de eindstand van de Zomerrapid geeft recht op een promotieplaats: de spelers, die, gekoppeld aan groep B of C, de meeste punten hebben behaald in de eindstand, promoveren respectievelijk naar groep A of B van de Interne Competitie van het daaropvolgende seizoen.
33. Het meespelen van niet-leden is toegestaan, met dien verstande dat zij niet in aanmerking komen voor het Zomerrapidkampioenschap. Zij komen derhalve ook niet in aanmerking voor het spelen van een beslissingsmatch tegen de kampioen van de Winterrapid.

SNELSCHAAKCOMPETITIE

34. Eén avond in het seizoen wordt een Snelschaaktoernooi georganiseerd. De avond waarop dit toernooi wordt gespeeld wordt gepland in overleg met de jaarlijkse Ledenvergadering aan het begin van het seizoen.
35. In de voorronde van het Snelschaaktoernooi worden de spelers ingedeeld in één groep. De voorronde gaat over zeven of negen ronden, waarna de eindstand bepaalt wie in welk acht-, zes-, of viertal verdergaan in de tweede ronde: de beste acht spelers spelen om het kampioenschap in een achtkamp; de volgende acht (of zes, vier) in opvolgende meerkampen.
36. De indeling en eindstand van de voorronde worden bepaald volgens het Zwitserse systeem. In geval van een gelijke eindstand in punten geldt dat aanvullende factoren de eindrangschikking bepalen, volgens de regels in Artikel 10c.
37. De eerste ronde begint in de regel om ca. 20h15 uur op de clubavond. Spelers die later komen worden niet meer ingedeeld in die ronde. De volgende ronden beginnen zo snel als mogelijk na afloop van de voorgaande ronde.
38. De voor elke speler beschikbare bedenktijd in een ronde is 3 min + 2 sec per zet. Deze speeltijd dient zodanig op de klokken te worden aangegeven, dat beide klokken dezelfde begintijd aangeven.
39. In de meerkampen worden een round-robins gespeeld. Indien twee spelers gelijk eindigen worden net zo lang partijen gespeeld tot een beslissing is geforceerd, met dien verstande dat beide spelers even vaak met wit hebben gespeeld.



40. De winnaar van het eerste achttal mag zich Snelschaakkampioen van het seizoen noemen.
41. Het meespelen van niet-leden is niet toegestaan.



Bijlage 1 Regels voor de indeling van partijen in alle competities

- a. De puntentelling en indeling geschiedt door middel van het programma Rokade, zie Artikel 6.
- b. Instellingen:

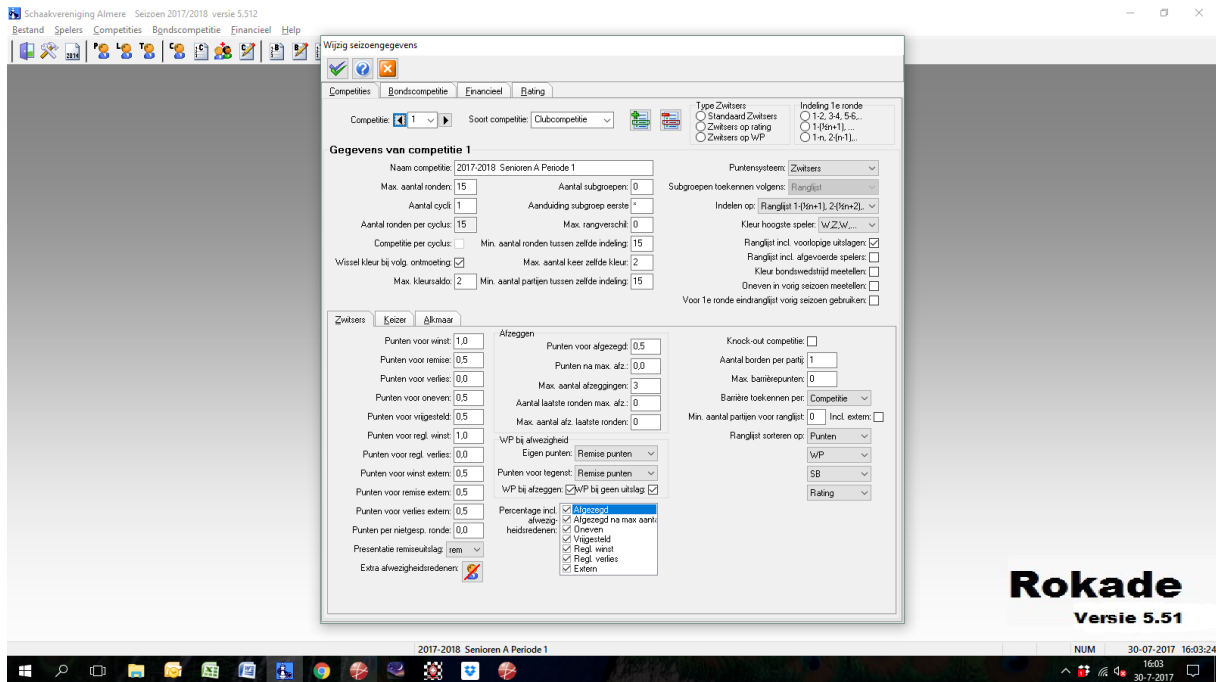

c. Indeling:

1. Ronde 1 en ronde 2:

Indeling op ELO rating volgens $1 - (1/2x_n+1)$, $2 - (1/2x_n+2)$, enz, waarbij n het aantal spelers is. Dit betekent dat de speler met de hoogste ELO rating speelt tegen de nummer 14 van de ELO ranglijst bij 26 spelers in een groep. De tweede speler speelt tegen de nummer 15, enz. De kleur van de hoogste speler is wit, daarna wisselt de kleur van de sterkste speler naar zwart, enz.

2. Ronde 3 en verder:

Indeling op Ranglijst volgens $1 - (1/2x_n+1)$, $2 - (1/2x_n+2)$, enz.

3. De Ranglijst wordt bepaald door het behaalde aantal punten, daarna door het behaalde aantal WP (weerstandspunten), daarna door het aantal SB (Sonneborn-Bergerpunten), tenslotte door de rating.

4. WP wordt berekend volgens de formule:

$WP = (1 - Reglementaire Score) + Eigen Score + 0.5 \times \text{aantal gespeelde ronden na de reglementaire uitslag.}$

Bij eigen score moet je kijken naar de eigen score VOORDAT de reglementaire uitslag wordt bepaald ("aan het begin van de ronde"). Het aantal gespeelde ronden zijn het aantal gespeelde ronden NA de reglementaire uitslag. De Reglementaire Scores worden bij de instellingen gedefinieerd.

5. SB wordt berekend volgens de formule:

$SB = \text{Reglementaire Score} * WP$

